Verdrag betreffende de Europese Unie

van kracht

De geamendeerde versies van het Verdrag van Rome (nu VWEU) en van het Verdrag van Maastricht (VEU) vormen de constitutionele basis van de Europese Unie. Hun geconsolideerde teksten worden regelmatig door de Europese Commissie gepubliceerd. Artikel 49 van de geconsolideerde versie van het VEU regelt de procedures voor een staat lid van de Unie te worden. Elke staat die een aanvraag wil indienen, moet de fundamentele waarden van de EU respecteren, zoals verkondigd in artikel 2.

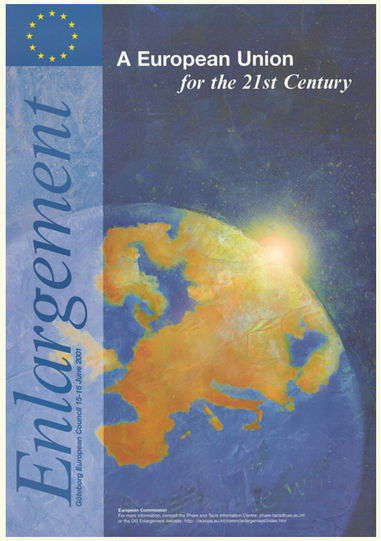

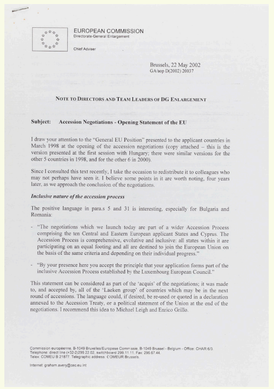
EUROPEAN COMMISSION
Directorate-General Enlargement
Chief Adviser

Brussels, 22 May 2002
GA/wg/26502/2002

NOTE TO DIRECTORS AND TEAM LEADERS OF DG ENLARGEMENT

Subject: Accession Negotiations - Opening Statement of the EU

I draw your attention to the "General EU Position" presented to the applicant countries in March 1998 at the opening of the accession negotiations (copy attached – this is the version presented at the first session with Hungary; there were similar versions for the other 5 countries in 1998, and for the other 6 in 2000).

Since I consulted this text recently, I take the occasion to redistribute it to colleagues who may not perhaps have seen it. I believe some points in it are worth noting, four years later, as we approach the conclusion of the negotiations.

Inclusive nature of the accession process

The positive language in para.s 5 and 31 is interesting, especially for Bulgaria and Romania:

- "The negotiations which we launch today are part of a wider Accession Process comprising the ten Central and Eastern European applicant States and Cyprus. The Accession Process is comprehensive, evolutive and inclusive: all states within it are participating on an equal footing and all are destined to join the European Union on the basis of the same criteria and depending on their individual progress."
- "By your presence here you accept the principle that your application forms part of the inclusive Accession Process established by the Luxembourg European Council."

This statement can be considered as part of the 'acquis' of the negotiations; it was made to, and accepted by, all of the 'Laeken group' of countries which may be in the next round of accessions. The language could, if desired, be re-used or quoted in a declaration annexed to the Accession Treaty, or a political statement of the Union at the end of the negotiations. I recommend this idea to Michael Leigh and Enrico Grillo.

Commission européenne, B-1049 Bruxelles/Europese Commissie, B-1049 Brussel - Belgium - Office: CHAR 6/3.
Telephone: direct line (+32-2) 299 22 02, switchboard 299 11 11. Fax: 296.61.46.
Telex: COMEU B 21877. Telegraphic address: COMEUR Brussels.
Internet: graham.avery@cec.eu.int

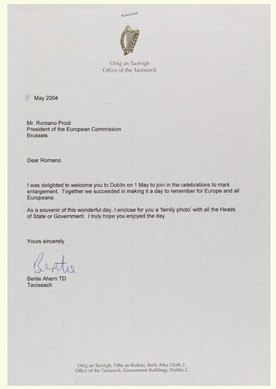
Oifig an Taoisigh
Office of the Taoiseach

11 May 2004

Mr. Romano Prodi
President of the European Commission
Brussels

Dear Romano

I was delighted to welcome you to Dublin on 1 May to join in the celebrations to mark enlargement. Together we succeeded in making it a day to remember for Europe and all Europeans.

As a souvenir of this wonderful day, I enclose for you a 'family photo' with all the Heads of State or Government. I truly hope you enjoyed the day.

Yours sincerely

Bertie Ahern TD
Taoiseach

Oifig an Taoisigh, Tithe an Rialtais, Baile Átha Cliath 2.
Office of the Taoiseach, Government Buildings, Dublin 2.

Op 1 mei 2004 werden tien nieuwe leden in de Europese Unie verwelkomd. De ceremonie vond plaats in Dublin.

Boven - Van links naar rechts:
Affiche geproduceerd door de Europese Commissie, 2001. HAEU, NDG 130; Nota van Graham Avery, hoofdadviseur voor strategische vraagstukken bij het Directoraat-generaal Uitbreiding van de Europese Commissie, over toetredingsonderhandelingen, 22 mei 2002. HAEU, GJLA 220; Brief van de voorzitter van de Europese Raad, Bertie Ahern, aan de voorzitter van de Europese Commissie, Romano Prodi. 11 mei 2004. HAEU, RP 495 - Photo: Unknown.

"OPENSTAAN VOOR ALLE **LANDEN**
die zich daarbij willen aansluiten"

1950>2020 9 mei 2020

Affiche geproduceerd door de Europese Commissie. HAEU, NDG 250

Uit het voorstel tussen Frankrijk en West-Duitsland over de productie van kolen en staal groeide Europa in minder dan 70 jaar uit tot de huidige Unie van 27 staten. Het idee van uitbreiding tot "alle landen die zich daarbij willen aansluiten" was al in de Schumanverklaring verankerd, maar kreeg een diepere betekenis toen nieuwe lidstaten vanuit het zuiden, het noorden en meest recentelijk vanuit het oosten toetraden. Leden kunnen ook besluiten de Unie te verlaten, zoals Brexit heeft aangetoond.

Luisteren

Catherine Day (IE)

Secretaris - generaal van de Europese Commissie 2005 - 2015. HAEU, INT 134

"I went in as director to the Balkans and I came out as director for the Central and Eastern Europe. And that was really the most emotionally exciting thing I ever did, working on the enlargement. Because you felt, it was such a historic opportunity to right the wrongs of the past."

A. A. Pereira Lopes Sabino (PT)

EU - ambtenaar 1984 - 2008. HAEU, INT 258

"It was a great joy to see the flags of Portugal and Spain beside the others in Berlaymont, and in Charlemagne. That was to me the most important day."

Giornale_Borders.indd 1-2 05/05/20 15:24

EUROPESE UITBREIDINGEN

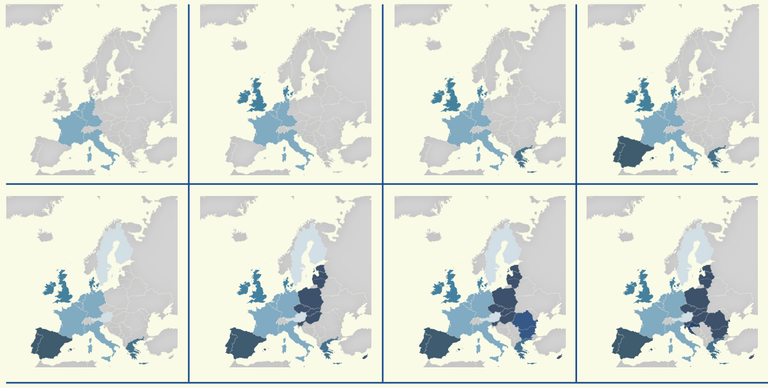

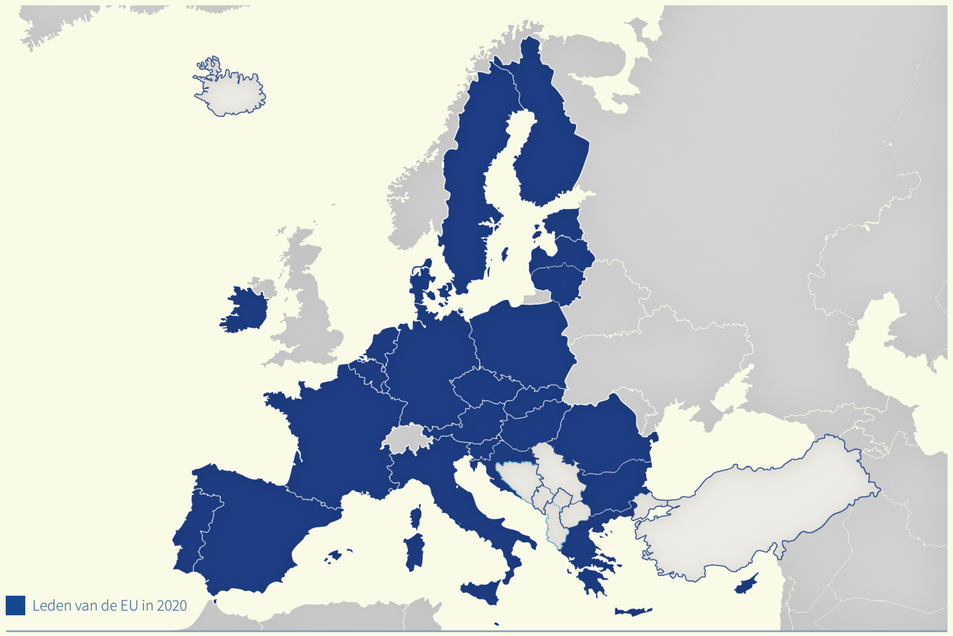

GRENZEN
overschrijden

Door de uitbreiding van de Europese ruimte konden ook meer mensen over het continent reizen. Begrippen als grenzen, bewegingsvrijheid, mobiliteit werden opnieuw door het Europese project vastgesteld, maar het zijn nog steeds hot topics in het centrum van het publieke debat.

Het Schengen-akkoord werd in 1985 in de buurt van de stad Schengen, Luxemburg, ondertekend om de grenscontroles aan de grenzen van de ondertekenaars geleidelijk af te schaffen. Het Schengengebied omvat nu 26 Europese staten, die de paspoortcontrole aan hun wederzijdse grenzen officieel hebben afgeschaft.

Boven: Flyer geproduceerd door de MEF en de *Gioventù Federalista*, waarschijnlijk 1983. HAEU, UEF 428

Beneden - Van links naar rechts: *Action frontières* van activisten van de Unie van Europese Federalisten (UEF) in Frankrijk, mei 1983. HAEU, UEF 427 - Photo: Unknown; Activist tijdens een demonstratie in Luxemburg, december 1985. HAEU, CS 103 - Photo: Unknown

De BABE-project collectie biedt talrijke visuele herinneringen aan bewegingen in heel Europa. Het ingezamelde materiaal is het resultaat van het veldwerk dat was uitgevoerd in Europese landen, waaronder Nederland, Italië, Zweden, Frankrijk en Spanje.

1. Katia Muñoz (kunstenaar uit Peru), "Kaart van mijn eigen migratietraject. Ik ben een trekvogel. Ik kom niet van hier of daar", collage, Barcelona, oktober 2013. HAEU, BABE Archival Collection.

2. Elena (Roemenië), "Het was het Zwarte Woud in Duitsland". Visuele weergave van grenzen overschrijden in de EU. Turijn, december 2013. HAEU, BABE Archival Collection.

3. Ahmed (Marokko): "Ik heb een koffer getekend die mensen gebruiken wanneer ze moeten reizen". Turijn, december 2013. HAEU, BABE Archival Collection.

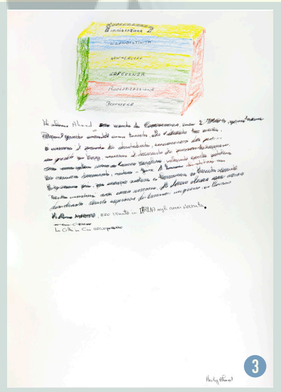

Giornale_Borders.indd 3-4
05/05/20 15:24